

Nyheter i Solen FOLK 6.0

Nya funktioner och förbättringar

Importerera data till Solen FOLK

Nu i nya versionen av FOLK finns möjligheter att importera listor av personer från t.ex. andra system (ex. elevregister, äldreomsorg). Via menyvalet Arkiv > Importera kommer man till ett formulär där importen sker. Det som fungerar som nyckel/matchningsfält mellan importfilen och befolkningsregistret är personnummer. Personnummer måste alltså finnas i filen man skall importera. Dessa personnummer söks sedan i befolkningsregistret för att därefter presenteras på personsökningsfliken.

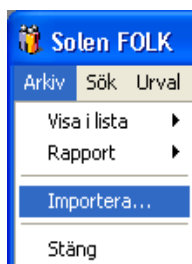

Arkiv-menyn

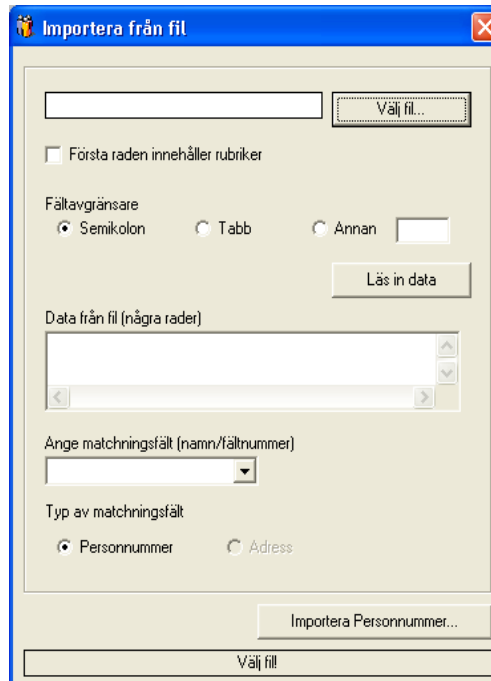

Formuläret där importen görs

Exportera data från Solen FOLK

Till version 6.0 har nu exportmöjligheterna förbättrats från Solen FOLK. Sedan tidigare har man kunnat exportera sina statistikurval till nya tab-filer men nu kan man göra det även efter en personsökning. Exportfilen skapas då med ett kartobjekt per person, d.v.s. om det finns flera personer på t.ex. en fastighet skapas filen med fastigheten flera gånger ("en rad per person").



Menyn Karta med utdataalternativen "Spara urvalsskikt som" och "Exportera statistikurval"

Spara urvalsskikt

Från menyn Karta kan man nu spara sitt aktuella urvalsskikt som en tab-fil. Om man visat sitt resultat i kartan med inställningen "Urvalshantering > Avancerad" kan man spara det aktuella urvalsskiktet. Denna funktion finns tillgänglig från alla söktyper.

Hämta från karta med eget kartverktyg

Nu version 6.0 skapas ett nytt kartverktyg av FOLK bland Solens vanliga verktyg. Med detta verktyg kan man nu direkt markera objekt i kartan varpå information från befolkningsregistret presenteras i FOLK-formuläret. Verktyget jobbar mot inställt kartsikt, d.v.s. har man t.ex. ställt in att man jobbar med adresspunkter så är det sådana man markerar i kartan.

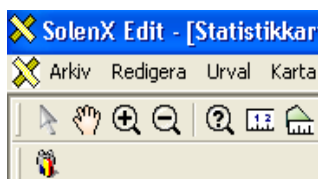

Det nya FOLK-verktyget

Hämta objekt från Urvalsskiktet

Tidigare gick det inte att hämta tillbaka objekt från kartan som innan visats i urvalsskiktet (Avancerat läge). Man fick ett meddelande om att inget var markerat i kartan. Nu i nya versionen klarar funktionen av att hämta från urvalsskiktet om inga markerade hittas i kartan. Detta är användbart då man t.ex. använder FOLK som service åt andra applikationer.

Tydligare redovisning av resultat på personsökning

Resultatvisningen efter personsökning har nu designats om så att en del uppgifter nu visas direkt medan övriga visas bakom en egen flik. De uppgifter som visas direkt är ålder, kön (som tidigare) men nu också personnummer (behörighet), civilstånd (klartext), avregistreringsdatum och avregistreringskod (klartext). Precis som förut bestäms de övriga uppgifterna av Administratören i FOLK Administration. En avancerad användare kan i klienten välja de uppgifter han/hon vill se.



Uppgifter om person	
Fastighetsbeteckning	
Folkbokföringsadress	
Standarduppgifter Övriga uppgifter	
Ålder	89
Kön	K
Personnummer	
Civilstånd	Änka/änkling
Avregistreringsdatum	20000403
Avregistreringskod	Avliden

Standarduppgifter om person



Fält	Värde
MELLANNAMN	
COADDRESS	
SKADDRESS	
SKCOADR	
SKADRTILL	
SKPOSTNR	
SKORT	

Välj övriga uppgifter...

Övriga uppgifter om person (valbara)

Prestandaförbättringar

Vid sökning på t.ex. Person och Statistik har prestandaförbättringar gjorts som gör att dessa sökningar nu går snabbare. Sökningen av personuppgifter är nu uppdelad i två enskilda sökningar (detta syns inte för användaren). Övriga personuppgifter hämtas nu vid behov först när användaren begär det. Statistikutsökningen har även den fått ”trimmade” vyer men framförallt har en stor förbättring gjorts i samband med att en tematisk redovisning i pajform redovisas i kartan (gäller SolenX). Denna temavisning går nu mycket snabbare och det märks framför allt vid stora statistikurval.

Kartbild i Statistikförteckning

När en rapport/förteckning nu tas fram efter en statistikutsökning får man i rapporten nu med en kartbild över aktuell vy.

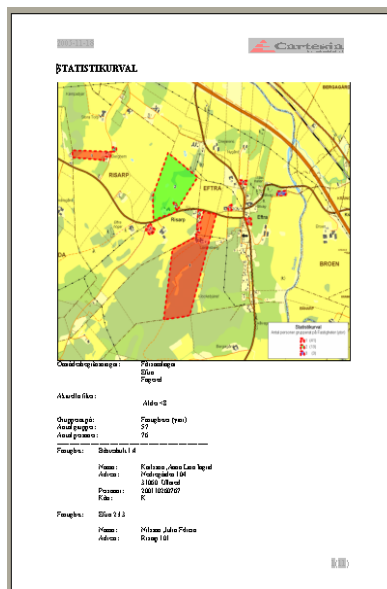

Rapport med kartbild

Adress- och byggnadspunkter som begränsande områden

Tidigare gick det bara att från kartan hämta fastigheter (punkter eller ytor) som begränsande område i statistiksökningen. Nu kan man även registrera adress- och byggnadspunkter som begränsande område i FOLK Administration. I och med det kan dessa områden knytas till respektive kartsikt och kan därför även användas som områdesbegränsning (hämtning från kartan), precis som fastigheter, i statistikdelen.

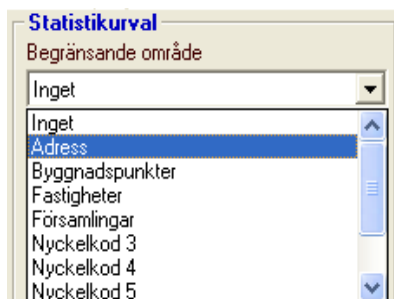

Områdesbegränsning i Solen FOLK

Fler nyckelkodsindelningar

Från och med version 6.0 kan man nu även använda sig av 3-, 4- och 5-ställiga nyckelkods nivåer. Tidigare gick det bara att använda 6-ställiga områden. Alla dessa

indelningar går att utnyttja både som begränsande område, både i kartan (om motsvarande indelning finns) och i listan, och som grupperingsskikt vid visning i kartan.

Fler postnummerindelningar

Nu finns även 3-ställiga postnummerindelningar tillgängliga. Tidigare gick det bara att använda 5-ställiga postnummer. Båda indelningarna går att utnyttja som antingen begränsande område, både i kartan (om motsvarande indelning finns) och i listan, men också som grupperingsskikt vid visning i kartan.

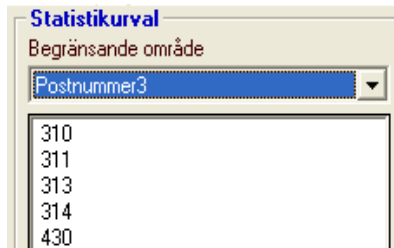

3-ställiga postnummer

Bättre redovisning av antal valda områden

Vid statistiksökning och användning av områdesbegränsning får man nu en siffra som anger hur många områden man valt i listan. Detta kan vara bra information då man hämtat ett antal områden från kartan.

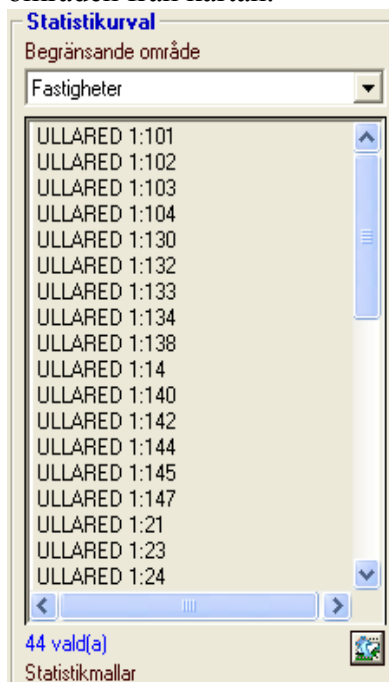

Antalet valda områden i listan

Visning av antalet folkbokförda i resultat

Nu finns en enklare visning av antalet folkbokförda i ett resultat efter sökning på Fastighetsbeteckning och Adress. Detta är användbart t.ex. efter att man från kartan har hämtat markerade fastigheter/adresser och direkt kan se antalet folkbokförda. Man behöver alltså inte göra detta m.h.a. ett statistikurval längre.

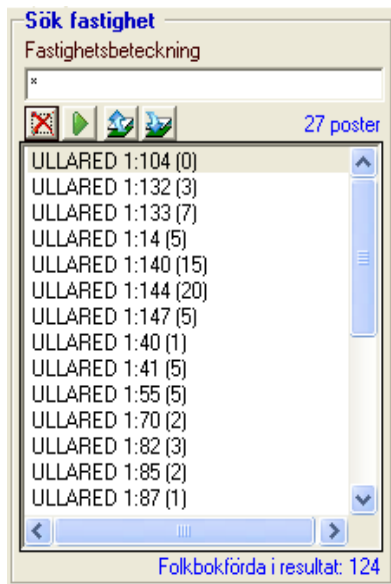

124 st folkbokförda på de 27 fastigheterna

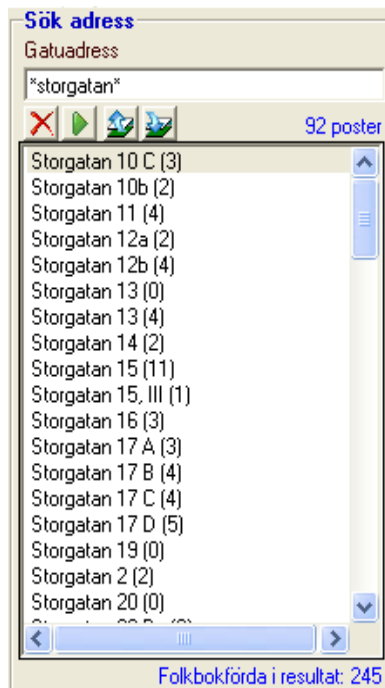

245 st folkbokförda på de 92 adresserna

Ändra programinställningar snabbare

Vissa av inställningarna på menyn "Inställningar" visas sedan tidigare längst ner på FOLK-formuläret i statusraden. Nytt i denna version är att de inställningarna går att ändra direkt i statusraden. Inställningar som visas och som går att ändra direkt i statusraden är *Urvälshantering*, *Kartskikt* och *Benämning*.

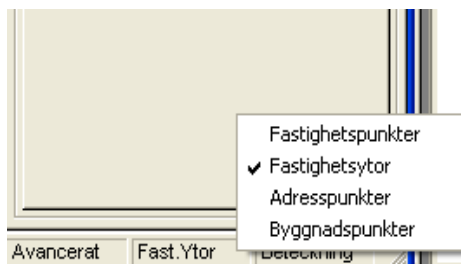

Statusraden i FOLK-klient

Inställning av Övriga personuppgifter i FOLK Administration

Under fliken Personuppgifter i FOLK Administration bestämmer Administratören vilka övriga fält som skall synas som standard för alla användare i klienten. Användare med Avancerad behörighet har sedan i klienten kunnat välja andra fält som då gällt för den användaren. Den avancerade användaren har även kunna byta presentationsnamn på varje fält. Det som är nytt nu är att Administratören i FOLK Administration nu förutom att bestämma vilka fält som skall visas nu även kan sätta presentationsnamnet för alla

användare. Genom att klicka på fältnamnet får man upp namnet i redigeringsläge. När man sparar får man frågan om dessa inställningar skall sparas för alla användare.



Filterfält Mallar Databas Åldersintervall **Personuppg.**

Fältnamn

Övriga uppgifter

- FOLKDAT
- FOLKTRAPPA
- FOLKLAGHET
- Civilståndskod
- CIVDAT
- FODLAN
- FODORT
- FODFORS
- FODLAND
- MEDBSKAP1
- MEDBSKAP2
- MEDBSKAP3
- MEDBDAT1

Markera de fält som skall visas som övriga personuppgifter vid sökning på person. För en användare med enkel behörighet kan inga andra uppgifter ses än dessa. Klicka på namnet för att sätta en egen benämning.

Uppdatera

Fliken personuppgifter i FOLK Administration

Automatisk registrering av användare Om man startar Solen och Solen FOLK klienten med användare som saknas i Solen FOLK Administration kommer den inloggade användaren att automatiskt registreras i systemet med lägsta behörighet. Detta förutsatt att användaren tillhör applikationsgruppen 'SolenFOLK' i Solen Administration.

Val av standardsökning

Nu finns en möjlighet att ställa in vilken söktyp som skall vara aktiv vid uppstart. Tidigare har alltid söktypen *Person* varit aktiv vid uppstart. Denna inställning går att göra för hela systemet (alla användare) eller för enskilda användare. Inställningen görs i *Solen Administration*. Om man skall ändra standardsökning för alla användare gör man det under "Systeminställningar" i *Solen Administration*. Om man vill att enskilda användare skall ha en annan inställning gör man det under användarens "Generella inställningar" (från anv. formuläret i *Solen Administration*). Görs inga inställningar alls är *Personsökning* standard.

Nyckel=SolenKIR, Undernyckel=Default_SearchType

Värde, skall vara en siffra mellan 0 och 3 där 0=Person, 1=Beteckning, 2=Adress, 3=Statistik

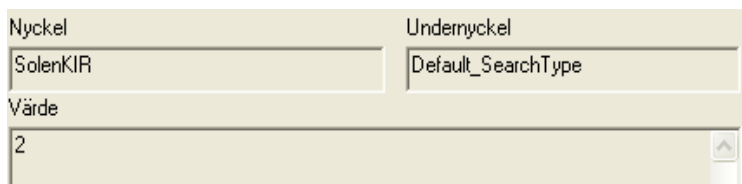

Nyckel	Undernyckel
SolenKIR	Default_SearchType
Värde	
2	

Inställning för standardsökning

Kontroll av vyversion

Vid uppstart av klienten kontrolleras nu att rätt version av vyer finns installerat i kopplat Befolkningsregister.

Öppna FOLK automatiskt vid uppstart

I Solen Pro / SolenX kan man sedan tidigare ställa in att automatisk inloggning skall göras och att en karta skall öppnas automatiskt. Nu kan man i *Solen Administration* också ställa in så att Solen FOLK öppnas automatiskt när kartan öppnas, d.v.s. att sökdialogen kommer fram. Om man skall aktivera FOLK automatiskt för alla användare gör man det under ”Systeminställningar” i *Solen Administration*. Om man vill att enskilda användare skall ha en annan inställning gör man det under användarens ”Generella inställningar” (från anv. formuläret i *Solen Administration*). Görns inga inställningar alls öppnas inte FOLK-dialogen vid uppstart.

Nyckel=SolenKIR, Undernyckel=AutoOpenForm

Värde, T eller F där T betyder att automatisk uppstart skall ske

Nyckel	Undernyckel
SolenKIR	AutoOpenForm
Värde	
T	

Inställning för automatisk uppstart

Starta Solen FOLK Administration från Solen Administration

I och med Solen 6.0 (Solen Administration och Solen FOLK Administration) kan man nu starta FOLK Administration från Solen Administration.

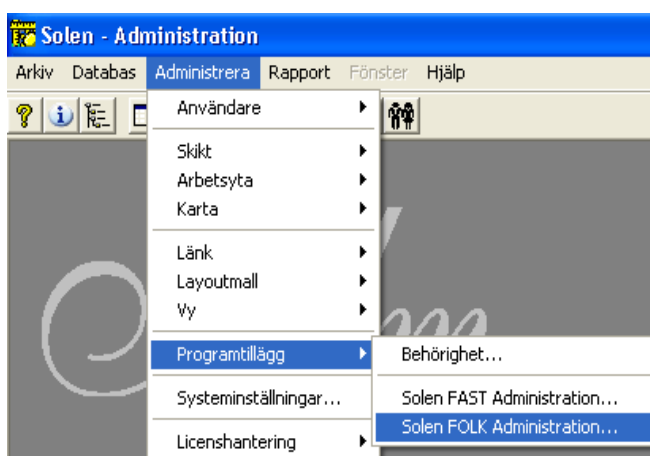

Menyn Administrera i Solen Administration

Koppling mot EDP:s befolkningsregister

Sedan tidigare har Solen FOLK kopplingsmöjligheter till Tefat KID (SQL-server/Oracle), WM-Data befolkning (SQL-server/Oracle) och Enator KIR (SQL-server/Oracle). Nu finns även EDP:s befolkningsregister i Access med i den listan.

Applikationsdatabas i SQL-server

Från och med version 6.0 av Solen FOLK kan nu applikationsdatabasen ligga i SQL-server.

Snabbare uppstart av FOLK Administration

I inloggningsformuläret kan man nu också välja om programmet skall hoppa över initieringen av alla värdelistor. Denna ominitiering kan ibland ta lite tid så därför kan detta steg hoppas över om man vill komma in lite snabbare i Admin-programmet.

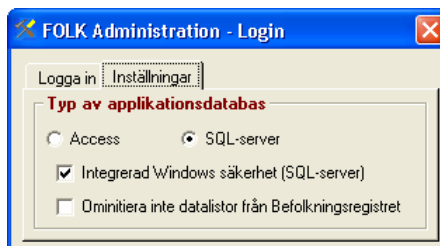
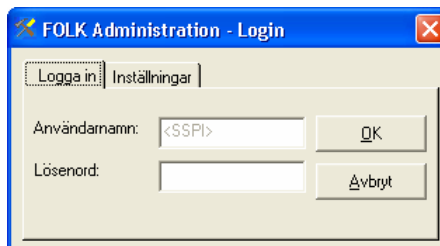

Val av applikationsdatabastyp i FOLK Administration

FOLK, servicelicens

I nya versionen av FOLK kan man nu ha både en servicelicens och en aktiv vanlig licens i samma installation. T.ex. behöver vissa delar av en verksamhet bara tillgång till befolkningsuppgifter via en annan produkt, s.k. service medan andra delar skall ha full tillgång till Solen FOLK. Tidigare kunde dessa två licenstyper inte existera i samma installation.

Adressmatchningsdialogen

När man skall skapa ett matchat adresskikt får man sedan tidigare ange alla parametrar för matchningen, t.ex. namn på olika fält, innan man kan starta. Dessa inställningar sparas nu till nästa gång man öppnar matchningsdialogen.

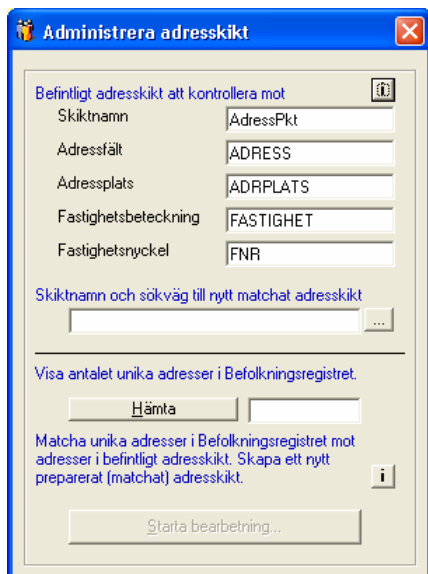

Administrera adresskikt